



RHENMAN HEALTHCARE EQUITY L/S

Augusti 2018

IC1 (EUR) RC1 (SEK)
+6,86% **+9,70%**

YTD
IC1 (EUR) RC1 (SEK)
+23,41% **+30,98%**

- **+22% genomsnittlig årlig avkastning (efter avgifter) sedan fondstart.**
- **Mer än tjugo års erfarenhet av framgångsrik hälso- och sjukvårdsfondförvaltning.**
- **Fundamental inställning som stöds av ett vetenskapligt råd bestående av framstående forskare och sektorspecialister med mer än 30 års individuell erfarenhet.**

Månadsuppdatering

Augusti, som traditionellt är en volatil och inte särskilt stark börs månad, utvecklades väl i år. Trots en viss oro, relaterad till såväl de pågående handelskonflikterna som de kraftigt fallande valutorna i Turkiet och andra tillväxtmarknader, steg världsindex. Återigen spelade dock de stora växelkursförändringarna en betydande roll för avkastningen, inte minst för de investerare som har sin basvaluta i den (svaga) svenska kronan.

Den, kanske oväntat, goda riskvilligheten hade främst sin grund i den starka rapporteringen av det andra kvartalets resultat, och då särskilt i USA där även omfattande aktieåterköp från bolagen stöttade kursutvecklingen. De ledande amerikanska indexen, S&P500 och NASDAQ, uppvisade de största uppgångarna medan ett antal utvecklingsländer och Europa som helhet sjönk.

Den pågående konflikten mellan USA och Turkiet, som sannolikt har flera orsaker, aktualiserade den svaga turkiska ekonomin. Den turkiska liran försvagades och satte sökarljuset på det turkiska banksystemets omfattande upplåning i utländska valutor. Detta skapade i sin tur oro över negativa spridningseffekter till de kontinentaleuropeiska bankerna. Även om spridningseffekterna sannolikt är högst begränsade, spädde oron på den redan i utgångsläget negativa synen på Europa i allmänhet och dess banker i synnerhet. Även andra länder i en liknande situation drabbades, inte minst i Latinamerika där såväl den

brasilianska realen som den argentinska peson föll till nya bottennivåer.

Förhandlingarna om handelsavtal mellan USA och flera länder utvecklades i olika riktningar under månaden: USA och Mexiko meddelade att de kommit överens om ett nytt avtal som kommer att ersätta NAFTA. Det satte press på Kanada att följa efter. Strax därefter förkastade president Trump ett förslag från EU-kommissionen om att avskaffa de ömsesidiga fordonstillarna med motiveringen att detta inte skulle påverka konsumenternas beteende (i amerikansk favör) och hotade samtidigt med att lämna världshandelsorganisationen WTO.

Sammantaget steg världsindex 1,5 procent i augusti, mätt i euro. Ser man på enskilda sektorer steg index för informationsteknologi i särklass mest, följt av hälso- och sjukvård samt sällanköpsvaror. Sämst utvecklades sektorerna för energi och råvaror.

FONDUTVECKLING

Fonden steg 6,9 procent under perioden, räknat i fondens huvudklass IC1 (EUR). Månaden präglades av breda uppgångar för samtliga delsektorer: bioteknik, läkemedel, medicinsk teknik samt services, som var den delsektor som gav den högsta avkastningen. Ett brett hälsovårdsindex (MSCI HC) ökade med 3,9 procent medan bioteknikindex (NBI) steg 5,8 procent.

Forts. på nästa sida →

Månadens bästa bidragsgivare för fonden var Glaukos och Nektar Therapeutics. Sämsta bidragsgivare var Spark Therapeutics och Portola Pharmaceuticals.

Glaukos är ett amerikanskt medicintekniskt bolag med fokus på ögonsjukdomar. Bolaget har utvecklat en minimalinvasiv teknologi för behandling av glaukom, ett tillstånd där trycket i ögat oftast är för högt. Med sin produkt iStent erbjuder Glaukos ett alternativ till kontinuerlig behandling med ögondroppar. Under 2017 lanserade Novartis dotterbolag Alcon en konkurrerande produkt, CyPass, vars inträde på marknaden har hämmat tillväxten för iStent det senaste året. I slutet av augusti meddelade dock Alcon att man drar tillbaka CyPass från samtliga marknader, eftersom resultaten från en långtidsstudie har visat på en ofördelaktig säkerhetsprofil för produkten. Glaukos aktiekurs reagerade mycket positivt på beskedet att deras främsta konkurrent, åtminstone tillfälligt, försvinner från marknaden.

Det amerikanska bioteknikbolaget Nektar har uppvisat en mycket volatil aktiekurs hittills i år. Efter det kraftiga kursfallet som följde efter de icke-konklusiva data som presenterades på den stora cancerkonferensen ASCO i början av juni, har aktien sakta men säkert återhämtat sig under sommaren. Bolaget har bekräftat att man tillsammans med sin partner Bristol-Myers Squibb kommer att presentera ytterligare data från studier i melanom i november senare i år, vilket sannolikt har bidragit till de ökade förväntningarna bland investerarna.

Spark är ett amerikanskt bioteknikbolag med fokus på att utveckla genterapier. Bolaget presenterade i augusti uppdaterade data för sin läkemedelskandidat SPK-0811, som utvärderas för behandling och eventuellt bot av hemofili A, en vanlig form av blödersjuka. I en fas I/II-studie utvecklade två av sju patienter immunreaktioner mot läkemedlet, vilket ledde till sämre effekt av behandlingen. Bolagsledningen är övertygade om att sådana reaktioner går att förhindra med profylaktisk kortisonbehandling och planerar för att starta en fas III-studie senare i år. Aktiekursen föll initialt kraftigt efter att bolaget presenterat sina uppdaterade data, men återhämtade sig delvis under perioden.

Portola är ett amerikanskt bioteknikbolag med fokus på trombos och hematologiska sjukdomar. Bolaget lanserade Bevyxxa, en faktor Xa-hämmare i tablettform, på

den amerikanska marknaden tidigare i år. De europeiska myndigheterna har dock krävt ytterligare kliniska data. Försäljningen av Bevyxxa i andra kvartalet mötte inte marknads förväntningar, och bolaget har nu sänkt försäljningsutsikterna eftersom det har visat sig svårare än väntat att få snabb acceptans för produkten hos de behandlande läkarna. Lägre prognoser för Bevyxxa resulterade i en negativ aktiekursreaktion.

FRAMTIDSUTSIKTER

Augusti blev en oväntad stark månad, kanske förstärkt av den oväntat kraftiga rekyl under andra halvan i juli. Rapporterna var generellt sett bra, och den positiva reaktionen kom först när alla spekulanter som brukar ta ledigt under augusti hade avvecklat sina mest kortsiktiga aktieinnehav. Handelskonflikternas komplexitet och svårtolkade process gav säkert många anledning att köpa just de sektorer som påverkas minst av ett fullskaligt handelskrig. Hälso- och sjukvård anses vara en av dessa sektorer. Vi tror att marknads bedömning kommer att vara fortsatt relevant, eftersom handelskonflikterna torde dröja sig kvar under hösten och långt efter det amerikanska valet.

Vi ser ett tydligt ökande intresse för sektorn till följd av att Trump-administrationen har tagit initiativet i läkemedelsprisfrågan, och demokraterna, som en konsekvens av detta, synes ha flyttat tillbaka tyngdpunkten till generella hälso- och sjukvårdsfrågor. En av dessa frågor är exempelvis hur Affordable Care Act-reformen ska förbättras. Begreppet Obamacare börjar för övrigt bli mindre använt i debatten till följd av att systemet anses ha en osäker finansiering, vara underfinansierat samt för kontroversiellt. Ett förnyat kongressarbete måste därför påbörjas med nya politiska förutsättningar efter valet. Senaten kommer med stor sannolikhet ha fortsatt republikansk majoritet, även om representanthuset ser ut att bli dominerat av demokraterna. Hälso- och sjukvårdssektorn kan från och med nu troligtvis fortsätta att "climb a wall of worry", som man säger på engelska, vilket innebär att sektorn kan fortsätta att successivt stärkas, trots orosmoment som temporärt ger mindre bakslag. Ett P/E-tal på drygt 17,5 för hälso- och sjukvårdssektorn kan betraktas som attraktivt, jämfört med ett historiskt snitt på cirka 19,5. En fortsatt P/E-expansion förutsätter dock att makromiljön är fortsatt gynnsam.

Fondinformation

KIID OCH PROSPEKT (WEBBPLATS)

<http://fundinfo.sebfundservices.lu/RhenmanPartnersFund/>

FONDKLASSER

Euro (EUR) / Svenska Kronor (SEK) / US Dollar (USD)

FONDKAPACITET

EUR 1bn (hard close)

MÅLAVKASTNING

Genomsnittlig nettoavkastning över tid +12%

FONDSTRUKTUR

AIF / FCP (Fonds Commun de Placement) under Part II of the Luxembourg Law on Investment Funds

PORTFÖLJFÖRVALTARE

Rhenman & Partners Asset Management AB

FÖRVALTARTEAM

Henrik Rhenman & Susanna Urdmark

AIFM / MANAGEMENT COMPANY

SEB Fund Services S.A.

PRIME BROKER

Skandinaviska Enskilda Banken AB (publ)

DEPOSITARY OCH

PAYING AGENT

Skandinaviska Enskilda Banken S.A.

REVISOR

PricewaterhouseCoopers (PwC)

KÖP/FÖRSÄLJNING

Månadsvis

MINSTA FÖLJDINVESTERING

Inget minimum

VARSELPERIOD VID KÖP/FÖRSÄLJNING

3 arbetsdagar

HURDLE RATE

Euribor 90D (high-water mark)

+22%
genomsnittlig årlig avkastning
(netto) sedan fondstart

FONDUTVECKLING - IC1 (EUR)

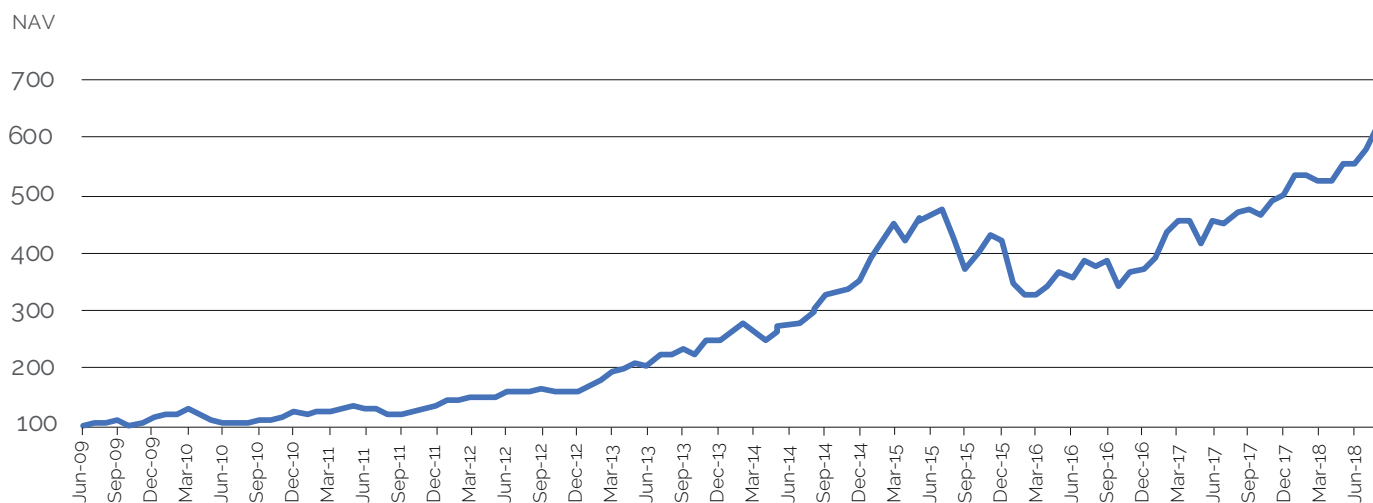

AUGUSTI 2018

FONDKLASS	NAV ¹	MÅNADSAVKASTNING ¹	YTD 2018 ¹	SEDAN FONDSTART ¹
IC1 (EUR)	618,36	6,86%	23,41%	518,36%
IC3 (EUR)	728,69	7,74%	26,64%	628,69%
IC2 (SEK)	469,65	9,79%	31,80%	369,65%
ID1 (SEK)	359,38	9,75%	24,17%	259,38%
IC1 (USD)	161,13	6,39%	20,30%	61,13%
IC2 (USD)	217,39	6,42%	20,69%	117,39%
RC1 (EUR)	540,96	6,82%	23,08%	440,96%
RC1 (SEK)	570,92	9,70%	30,98%	470,92%
RC2 (SEK)	595,22	9,75%	31,45%	495,22%
3 mån Euribor (EUR)	103,16	0,00%	-0,11%	3,16%

Fotnot: 1) Startdatuminformation för varje fondklass återfinns på sid 5-8.

PORTFÖLJKONSTRUKTION²

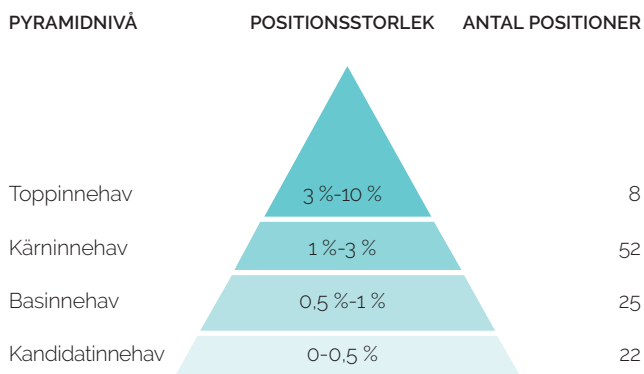

VALUTAEXPONERING³

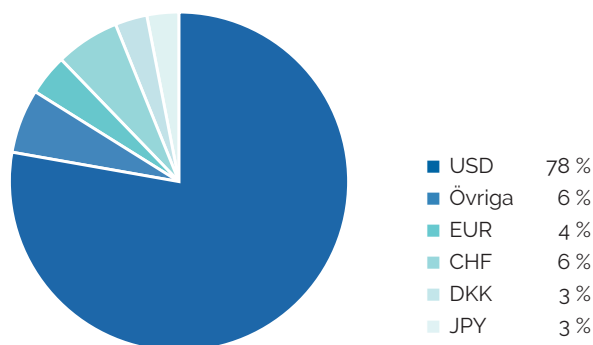

RISK (IC1 EUR)

Value at risk ⁵	1,61 %
Standardavvikelse ⁶	19,73 %
Sharpe kvot ⁶	1,10

EXPONERING⁴

Lång	147 %
Kort	21 %
Brutto	168 %
Netto	126 %

FÖRVALTAT KAPITAL⁷

Fond:	
EUR	714m
USD	831m
Totalt: EUR	724m

STÖRSTA AKTIEINNEHAV

1 Novartis AG Reg
2 CVS Health Corp
3 Alexion Pharmaceuticals Inc
4 Cigna Corp
5 Incyte Corp Ltd

FONDKLASSINFORMATION – ENDAST JURIDISKA PERSONER⁸

MINSTA INSÄTTNING		FÖRVALT- NINGSG. AVG.	PRESTATIONS- BASERAD AVG.	ISIN	BLOOMBERG	REUTERS	TELEKURS
IC1 (EUR)	250 000	1,50 %	20 %	LU0417598108	RHLEIC1 LX	65147588	10034579
IC3 (EUR)	5 000 000	1,50 %	10 %	LU0434614789	RHHIC3 LX	68014068	10283697
IC2 (SEK)	50 000 000	1,00 %	20 %	LU0417598793	RHHIC2S LX	68204997	20323930
ID1 (SEK)	100 000	1,50 %	20 %	LU0417599098	RHHCID1 LX	68153820	18491109
IC1 (USD)	300 000	1,50 %	20 %	LU0417598280	RHUIA1A LX	68305812	26812813
IC2 (USD)	6 000 000	1,00 %	20 %	LU0417598520	RHUIA2U LX	68265724	24456000

FONDKLASSINFORMATION – PRIVATPERSONER ELLER JURIDISKA PERSONER⁸

MINSTA INSÄTTNING		FÖRVALT- NINGSG. AVG.	PRESTATIONS- BASERAD AVG.	ISIN	BLOOMBERG	REUTERS	TELEKURS
RC1 (EUR)	2 500	2,00 %	20 %	LU0417597555	RHLERC1 LX	65147589	10034567
RC1 (SEK)	500	2,00 %	20 %	LU0417597712	RHLSRC1 LX	68014067	10239523
RC2 (SEK)	2 500 000	1,50 %	20 %	LU0417598017	RHLSRC2 LX	68015239	10239528

Fotnot: 2) Antal långa aktiepositioner (exkl. ETF:er). 3) I procent av totalvärdet för långa och korta positioner (exkl. cash positioner). 4) Exponeringen är justerad för nettofondflöde vid månadsskiftet. 5) För innehav vid månadens slut (95% konf. int. 250 dgr historik). 6) Standardavvikelse och sharpe kvot annualiserade. 7) Förvaltad kapital är justerat för nettofondflöde vid månadsskiftet. 8) Utöver ovanstående avgifter tillkommer administrativa avgifter. För mer info se KIID samt prospekt (part B, A14-18).

HISTORISK VÄRDEUTVECKLING OCH NAV

IC1 (EUR) NAV													
ÅR	JAN	FEB	MAR	APR	MAJ	JUN	JUL	AUG	SEP	OKT	NOV	DEC	
2009						100,75	105,19	107,47	107,83	100,99	105,70	113,28	
2010	117,91	119,94	127,53	122,31	108,73	106,40	102,84	102,63	109,95	112,16	116,17	122,73	
2011	121,53	124,28	123,35	127,79	134,24	129,26	128,19	119,36	118,28	125,67	127,48	134,59	
2012	142,42	143,99	149,51	150,29	150,07	159,07	160,74	160,74	165,47	156,93	161,34	158,92	
2013	168,92	178,11	191,91	198,41	209,10	202,53	225,87	223,66	233,45	225,66	246,67	246,79	
2014	263,91	277,13	262,34	247,80	260,99	274,87	276,25	296,82	304,03	326,16	338,66	352,48	
2015	391,34	419,34	448,65	421,01	463,44	456,29	476,60	424,39	370,76	401,72	430,21	423,32	
2016	345,01	326,39	325,66	342,05	366,15	355,48	389,06	378,89	385,50	340,52	369,37	372,46	
2017	391,88	436,08	454,95	456,28	415,30	455,96	449,05	468,44	473,40	468,37	491,88	501,07	
2018	535,61	535,64	525,88	523,61	556,39	554,68	578,66	618,36					

IC1 (EUR) AVKASTNING %, NETTO EFTER AVGIFTER													
ÅR	JAN	FEB	MAR	APR	MAJ	JUN	JUL	AUG	SEP	OKT	NOV	DEC	TOTAL
2009						0,75	4,41	2,17	0,33	-6,34	4,66	7,17	13,28
2010	4,09	1,72	6,33	-4,09	-11,10	-2,14	-3,35	-0,20	7,13	2,01	3,58	5,65	8,34
2011	-0,98	2,26	-0,75	3,60	5,05	-3,71	-0,83	-6,89	-0,90	6,25	1,44	5,58	9,66
2012	5,82	1,10	3,83	0,52	-0,15	6,00	1,05	0,00	2,94	-5,16	2,81	-1,50	18,08
2013	6,29	5,44	7,75	3,39	5,39	-3,14	11,52	-0,98	4,38	-3,34	9,31	0,05	55,29
2014	6,94	5,01	-5,34	-5,54	5,32	5,32	0,50	7,45	2,43	7,28	3,83	4,08	42,83
2015	11,02	7,15	6,99	-6,16	10,08	-1,54	4,45	-10,95	-12,64	8,35	7,09	-1,60	20,10
2016	-18,50	-5,40	-0,22	5,03	7,05	-2,91	9,45	-2,61	1,74	-11,67	8,47	0,84	-12,01
2017	5,21	11,28	4,33	0,29	-8,98	9,79	-1,52	4,32	1,06	-1,06	5,02	1,87	34,53
2018	6,89	0,01	-1,82	-0,43	6,26	-0,31	4,32	6,86					23,41

IC2 (SEK) NAV													
ÅR	JAN	FEB	MAR	APR	MAJ	JUN	JUL	AUG	SEP	OKT	NOV	DEC	
2013	105,95	109,53	117,11	123,34	131,02	128,83	142,56	142,09	147,55	144,39	159,03	158,77	
2014	169,27	178,14	170,53	162,83	172,56	182,30	184,56	197,44	201,10	218,77	227,47	240,91	
2015	264,32	283,76	300,86	285,57	313,96	305,90	326,08	292,97	252,07	273,89	288,10	281,94	
2016	232,96	221,76	219,09	228,93	248,02	243,80	270,79	263,91	270,85	245,87	263,97	260,88	
2017	270,49	305,07	315,32	318,79	294,29	318,16	310,91	322,70	331,45	331,49	352,83	356,33	
2018	379,63	389,78	388,65	395,52	411,90	415,07	427,79	469,65					

IC2 (SEK) AVKASTNING %, NETTO EFTER AVGIFTER													
ÅR	JAN	FEB	MAR	APR	MAJ	JUN	JUL	AUG	SEP	OKT	NOV	DEC	TOTAL
2013	5,95	3,38	6,92	5,32	6,23	-1,67	10,66	-0,33	3,84	-2,14	10,14	-0,16	58,77
2014	6,61	5,24	-4,27	-4,52	5,98	5,64	1,24	6,98	1,85	8,79	3,98	5,91	51,74
2015	9,72	7,35	6,03	-5,08	9,94	-2,57	6,60	-10,15	-13,96	8,66	5,19	-2,14	17,03
2016	-17,37	-4,81	-1,20	4,49	8,34	-1,70	11,07	-2,54	2,63	-9,22	7,36	-1,17	-7,47
2017	3,68	12,78	3,36	1,10	-7,69	8,11	-2,28	3,79	2,71	0,01	6,44	0,99	36,59
2018	6,54	2,67	-0,29	1,77	4,14	0,77	3,06	9,79					31,80

IC1 (USD) NAV													
ÅR	JAN	FEB	MAR	APR	MAJ	JUN	JUL	AUG	SEP	OKT	NOV	DEC	
2015		106,43	109,37	107,12	114,84	114,48	118,78	107,70	93,74	100,50	102,88	104,09	
2016	84,51	80,27	84,02	88,68	92,24	89,25	98,50	95,48	98,04	84,48	88,63	88,85	
2017	95,78	104,78	110,08	112,50	105,65	116,97	118,72	124,26	125,01	121,84	130,74	133,94	
2018	147,42	145,05	143,28	140,20	145,38	144,95	151,45	161,13					

IC1 (USD) AVKASTNING %, NETTO EFTER AVGIFTER													
ÅR	JAN	FEB	MAR	APR	MAJ	JUN	JUL	AUG	SEP	OKT	NOV	DEC	TOTAL
2015		6,43	2,76	-2,06	7,21	-0,31	3,76	-9,33	-12,96	7,21	2,37	1,18	4,09
2016	-18,81	-5,02	4,67	5,55	4,01	-3,24	10,36	-3,07	2,68	-13,83	4,91	0,25	-14,64
2017	7,80	9,40	5,06	2,20	-6,09	10,71	1,50	4,67	0,60	-2,54	7,30	2,45	50,75
2018	10,06	-1,61	-1,22	-2,15	3,69	-0,30	4,48	6,39					20,30

HISTORISK VÄRDEUTVECKLING OCH NAV

IC2 (USD) NAV													
ÅR	JAN	FEB	MAR	APR	MAJ	JUN	JUL	AUG	SEP	OKT	NOV	DEC	
2014					102,92	108,60	106,82	113,71	112,69	120,10	124,21	126,40	
2015	132,75	141,32	145,96	143,02	153,38	152,95	158,76	143,26	124,74	133,79	137,03	138,70	
2016	112,66	107,07	112,12	118,40	123,21	119,27	131,69	127,71	131,20	113,12	118,73	119,08	
2017	128,42	140,54	147,72	151,02	141,89	156,98	159,38	166,89	167,94	163,77	175,76	180,12	
2018	198,33	195,19	192,99	188,92	195,95	195,44	204,27	217,39					

IC2 (USD) AVKASTNING %, NETTO EFTER AVGIFTER													
ÅR	JAN	FEB	MAR	APR	MAJ	JUN	JUL	AUG	SEP	OKT	NOV	DEC	TOTAL
2014					2,92	5,52	-1,64	6,45	-0,90	6,58	3,42	1,76	26,40
2015	5,02	6,46	3,28	-2,01	7,24	-0,28	3,80	-9,76	-12,93	7,26	2,42	1,22	9,73
2016	-18,77	-4,96	4,72	5,60	4,06	-3,20	10,41	-3,02	2,73	-13,78	4,96	0,29	-14,15
2017	7,84	9,44	5,11	2,23	-6,05	10,63	1,53	4,71	0,63	-2,48	7,32	2,48	51,26
2018	10,11	-1,58	-1,13	-2,11	3,72	-0,26	4,52	6,42					20,69

IC3 (EUR) NAV													
ÅR	JAN	FEB	MAR	APR	MAJ	JUN	JUL	AUG	SEP	OKT	NOV	DEC	
2009								102,15	103,33	96,78	101,30	109,19	
2010	114,20	116,43	124,73	119,62	106,33	104,06	100,57	100,37	107,52	109,68	113,59	120,00	
2011	118,82	121,50	120,59	124,92	131,89	126,43	125,36	116,73	115,66	122,76	124,53	132,03	
2012	140,67	142,42	148,58	149,43	149,16	159,24	161,09	161,06	166,38	157,79	162,21	159,79	
2013	170,25	180,70	196,39	203,85	216,23	208,50	235,66	233,03	244,50	236,34	260,09	260,40	
2014	280,76	296,58	279,47	263,97	278,02	294,48	296,09	321,00	329,83	356,89	372,31	389,50	
2015	437,99	471,80	508,68	477,10	527,32	518,14	544,00	481,68	420,82	455,95	488,29	480,47	
2016	391,59	370,46	369,62	388,23	415,58	403,47	441,58	430,05	437,55	386,50	419,24	422,75	
2017	444,79	494,96	516,44	518,14	471,42	517,72	509,84	533,67	539,99	534,17	563,68	575,38	
2018	620,04	620,31	607,45	604,83	647,20	644,96	676,32	728,69					

IC3 (EUR) AVKASTNING %, NETTO EFTER AVGIFTER													
ÅR	JAN	FEB	MAR	APR	MAJ	JUN	JUL	AUG	SEP	OKT	NOV	DEC	TOTAL
2009								2,15	1,16	-6,34	4,67	7,79	9,19
2010	4,59	1,95	7,13	-4,10	-11,11	-2,13	-3,35	-0,20	7,12	2,01	3,56	5,64	9,90
2011	-0,98	2,26	-0,75	3,59	5,58	-4,14	-0,85	-6,88	-0,92	6,14	1,44	6,02	10,03
2012	6,54	1,24	4,33	0,57	-0,18	6,76	1,16	-0,02	3,30	-5,16	2,80	-1,49	21,03
2013	6,55	6,14	8,68	3,80	6,07	-3,57	13,03	-1,12	4,92	-3,34	10,05	0,12	62,96
2014	7,82	5,63	-5,77	-5,55	5,32	5,92	0,55	8,41	2,75	8,20	4,32	4,62	49,58
2015	12,45	7,72	7,82	-6,21	10,53	-1,74	4,99	-11,46	-12,63	8,35	7,09	-1,60	23,36
2016	-18,50	-5,40	-0,23	5,03	7,04	-2,91	9,45	-2,61	1,74	-11,67	8,47	0,84	-12,01
2017	5,21	11,28	4,34	0,33	-9,02	9,82	-1,52	4,67	1,18	-1,08	5,52	2,08	36,10
2018	7,76	0,04	-2,07	-0,43	7,01	-0,35	4,86	7,74					26,64

ID1 (SEK) NAV													
ÅR	JAN	FEB	MAR	APR	MAJ	JUN	JUL	AUG	SEP	OKT	NOV	DEC	
2012					100,64	104,51	101,00	100,77	105,42	101,93	105,47	103,07	
2013	109,66	109,21	116,69	122,83	130,33	127,88	141,46	140,87	146,24	143,04	157,52	157,19	
2014	167,54	168,39	161,54	154,18	163,36	172,51	174,59	186,71	190,10	206,73	214,90	227,49	
2015	249,52	256,41	271,30	257,41	282,93	275,68	293,76	263,61	226,72	246,24	258,91	253,27	
2016	209,19	186,39	184,08	192,27	208,21	204,58	227,14	221,28	227,01	205,99	221,08	218,41	
2017	226,36	247,58	257,17	259,92	239,81	259,22	253,21	262,73	269,78	269,72	287,00	289,42	
2018	308,23	298,96	297,90	303,06	315,52	317,84	327,46	359,38					

HISTORISK VÄRDEUTVECKLING OCH NAV

ID1 (SEK) AVKASTNING %, NETTO EFTER AVGIFTER													
ÅR	JAN	FEB	MAR	APR	MAJ	JUN	JUL	AUG	SEP	OKT	NOV	DEC	TOTAL
2012					0,64	3,85	-3,36	-0,23	4,61	-3,31	3,47	-2,28	3,07
2013	6,39	-0,41	6,85	5,26	6,11	-1,88	10,62	-0,42	3,81	-2,19	10,12	-0,21	52,51
2014	6,58	0,51	-4,07	-4,56	5,95	5,60	1,21	6,94	1,82	8,75	3,95	5,86	44,72
2015	9,68	2,76	5,81	-5,12	9,91	-2,56	6,56	-10,26	-13,99	8,61	5,15	-2,18	11,33
2016	-17,40	-10,90	-1,24	4,45	8,29	-1,74	11,03	-2,58	2,59	-9,26	7,33	-1,21	-13,76
2017	3,64	9,37	3,87	1,07	-7,74	8,09	-2,32	3,76	2,68	-0,02	6,41	0,84	32,51
2018	6,50	-3,01	-0,35	1,73	4,11	0,74	3,03	9,75					24,17

RC1 (EUR) NAV													
ÅR	JAN	FEB	MAR	APR	MAJ	JUN	JUL	AUG	SEP	OKT	NOV	DEC	TOTAL
2010									104,35	104,75	110,36	115,32	
2011	114,18	116,50	115,79	119,40	125,10	120,47	119,15	110,91	109,86	116,68	118,31	124,92	
2012	132,14	133,59	138,66	139,34	139,09	147,39	148,89	148,83	153,16	145,20	149,21	146,92	
2013	156,14	164,59	177,28	183,22	192,89	185,65	206,96	204,86	212,69	205,49	224,58	224,79	
2014	240,30	251,66	236,42	223,21	235,00	247,45	248,60	266,95	273,34	293,13	304,24	315,14	
2015	349,47	373,47	398,19	373,48	411,03	404,45	422,31	375,75	328,13	355,37	380,41	374,15	
2016	304,81	288,23	287,45	301,80	322,91	313,37	342,82	333,71	339,38	299,66	324,90	327,48	
2017	344,40	383,08	399,53	400,83	364,36	400,14	393,87	411,29	415,46	410,84	431,35	439,53	
2018	469,64	469,79	461,25	459,04	487,65	485,62	506,41	540,96					

RC1 (EUR) AVKASTNING %, NETTO EFTER AVGIFTER													
ÅR	JAN	FEB	MAR	APR	MAJ	JUN	JUL	AUG	SEP	OKT	NOV	DEC	TOTAL
2010									4,35	0,38	5,36	4,49	15,32
2011	-0,99	2,03	-0,61	3,12	4,77	-3,70	-1,10	-6,92	-0,95	6,21	1,40	5,59	8,32
2012	5,78	1,10	3,80	0,49	-0,18	5,97	1,02	-0,04	2,91	-5,20	2,76	-1,53	17,61
2013	6,28	5,41	7,71	3,35	5,28	-3,75	11,48	-1,01	3,82	-3,39	9,29	0,09	53,00
2014	6,90	4,73	-6,06	-5,59	5,28	5,30	0,46	7,38	2,39	7,24	3,80	3,58	40,19
2015	10,89	6,87	6,62	-6,21	10,05	-1,60	4,42	-11,03	-12,67	8,30	7,05	-1,65	18,73
2016	-18,53	-5,44	-0,27	4,99	6,99	-2,95	9,40	-2,66	1,70	-11,70	8,42	0,79	-12,47
2017	5,17	11,23	4,29	0,33	-9,10	9,82	-1,57	4,42	1,01	-1,11	4,99	1,90	34,22
2018	6,85	0,03	-1,82	-0,48	6,23	-0,42	4,28	6,82					23,08

RC1 (SEK) NAV													
ÅR	JAN	FEB	MAR	APR	MAJ	JUN	JUL	AUG	SEP	OKT	NOV	DEC	TOTAL
2009						99,74	99,92	101,00	101,51	96,72	101,85	106,75	
2010	110,70	108,05	115,09	109,18	96,69	93,87	89,69	88,93	93,37	96,59	98,29	102,16	
2011	98,91	100,22	101,80	105,28	111,04	109,04	107,03	100,09	100,29	104,24	106,42	111,05	
2012	118,78	118,87	123,79	125,05	125,79	130,61	126,17	125,85	131,65	127,25	131,60	128,55	
2013	136,76	141,24	150,89	158,78	168,47	165,25	182,72	181,89	188,61	184,41	203,02	202,38	
2014	215,63	226,61	216,26	206,33	218,55	230,73	233,43	249,55	253,98	276,09	286,74	302,97	
2015	332,20	356,11	376,45	357,02	392,32	381,98	406,89	365,09	313,86	340,74	358,11	350,16	
2016	289,10	274,97	271,43	283,40	306,76	301,29	334,38	325,60	333,90	302,85	324,90	320,85	
2017	332,37	374,59	388,12	392,14	361,60	390,79	381,55	395,80	406,28	406,01	431,88	435,88	
2018	464,01	476,10	474,20	482,24	501,86	505,35	520,45	570,92					

RC1 (SEK) AVKASTNING %, NETTO EFTER AVGIFTER													
ÅR	JAN	FEB	MAR	APR	MAJ	JUN	JUL	AUG	SEP	OKT	NOV	DEC	TOTAL
2009						-0,26	0,18	1,08	0,50	-4,72	5,30	4,81	6,75
2010	3,70	-2,39	6,52	-5,14	-11,44	-2,92	-4,45	-0,85	4,99	3,45	1,76	3,94	-4,30
2011	-3,18	1,32	1,58	3,42	5,47	-1,80	-1,84	-6,48	0,20	3,94	2,09	4,35	8,70
2012	6,96	0,08	4,14	1,02	0,59	3,83	-3,40	-0,25	4,61	-3,34	3,42	-2,32	15,76
2013	6,39	3,28	6,83	5,23	6,10	-1,91	10,57	-0,45	3,69	-2,23	10,09	-0,32	57,43
2014	6,55	5,09	-4,57	-4,59	5,92	5,57	1,17	6,91	1,78	8,71	3,86	5,66	49,70
2015	9,65	7,20	5,71	-5,16	9,89	-2,64	6,52	-10,27	-14,03	8,56	5,10	-2,22	15,58
2016	-17,44	-4,89	-1,29	4,41	8,24	-1,78	10,98	-2,63	2,55	-9,30	7,28	-1,25	-8,37
2017	3,59	12,70	3,61	1,04	-7,79	8,07	-2,36	3,73	2,65	-0,07	6,37	0,93	35,85
2018	6,45	2,61	-0,40	1,70	4,07	0,70	2,99	9,70					30,98

HISTORISK VÄRDEUTVECKLING OCH NAV

RC2 (SEK) NAV												
ÅR	JAN	FEB	MAR	APR	MAJ	JUN	JUL	AUG	SEP	OKT	NOV	DEC
2009						99,74	99,98	101,12	101,68	96,94	102,10	107,07
2010	111,07	108,57	115,69	109,78	97,28	94,47	90,31	89,58	94,10	97,38	99,14	103,08
2011	99,84	101,20	102,84	106,40	112,28	110,30	108,32	101,33	101,58	105,64	107,89	112,63
2012	120,30	120,44	125,51	126,83	127,66	132,58	128,13	127,86	133,77	129,36	133,84	130,80
2013	139,17	143,74	153,48	161,57	171,53	167,92	185,74	185,04	192,06	187,86	206,87	206,39
2014	219,98	231,28	221,05	210,98	223,54	236,05	238,90	255,47	260,24	283,00	293,97	310,92
2015	341,02	365,80	386,77	366,96	403,34	392,85	418,61	375,87	323,26	351,09	369,14	361,10
2016	298,25	283,80	280,26	292,73	317,00	311,48	345,83	336,89	345,62	313,62	336,59	332,52
2017	344,62	388,54	402,06	406,34	374,90	405,23	395,81	410,70	421,71	421,61	448,59	452,80
2018	482,21	495,26	493,58	502,12	522,72	526,43	542,35	595,22				

RC2 (SEK) AVKASTNING %, NETTO EFTER AVGIFTER													
ÅR	JAN	FEB	MAR	APR	MAJ	JUN	JUL	AUG	SEP	OKT	NOV	DEC	TOTAL
2009						-0,26	0,24	1,14	0,55	-4,66	5,32	4,87	7,07
2010	3,74	-2,25	6,56	-5,11	-11,39	-2,89	-4,40	-0,81	5,05	3,49	1,81	3,97	-3,73
2011	-3,14	1,36	1,62	3,46	5,53	-1,76	-1,80	-6,45	0,25	4,00	2,13	4,39	9,26
2012	6,81	0,12	4,21	1,05	0,65	3,85	-3,36	-0,21	4,62	-3,30	3,46	-2,27	16,13
2013	6,40	3,28	6,78	5,27	6,16	-2,10	10,61	-0,38	3,79	-2,19	10,12	-0,23	57,79
2014	6,58	5,14	-4,42	-4,56	5,95	5,60	1,21	6,94	1,87	8,75	3,88	5,77	50,65
2015	9,68	7,27	5,73	-5,12	9,91	-2,60	6,56	-10,21	-14,00	8,61	5,14	-2,18	16,14
2016	-17,41	-4,84	-1,25	4,45	8,29	-1,74	11,03	-2,59	2,59	-9,26	7,32	-1,21	-7,91
2017	3,64	12,74	3,48	1,06	-7,74	8,09	-2,32	3,76	2,68	-0,02	6,40	0,94	36,17
2018	6,50	2,71	-0,34	1,73	4,10	0,71	3,02	9,75					31,45

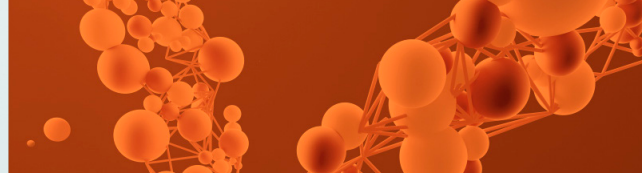

OM RHENMAN & PARTNERS

Rhenman & Partners Asset Management, som grundades 2008, är en Stockholmsbaserad kapitalförvaltare med fokus på två nischfonder som administreras av SEB Fund Services S.A.: Rhenman Healthcare Equity L/S, som startades i juni 2009, och Rhenman Global Opportunities L/S, som startades i augusti 2016. Det totalt förvaltade kapitalet uppgår till cirka EUR 700m. Förvaltningsteamet för de båda fonderna får stöd i sina respektive investeringsprocesser av namnkunniga rådgivare bestående av bl.a. professorer och sakkunniga med mångårig marknadserfarenhet och stora expertnätverk över hela världen.

Legal Disclaimer

Rhenman Healthcare Equity L/S. "The Fund" is not an investment fund as defined in the European Union directives relating to undertakings for collective investment in transferable securities (UCITS). Legal information regarding Fund is contained in the Prospectus and the KIID, available at Rhenman & Partners Asset Management AB (Rhenman & Partners) webpage: <http://rhepa.com/the-fund/prospectus/>.

This material has been prepared by Rhenman & Partners for professional and non-professional investors. Rhenman & Partners when preparing this information has not taken into account any one customer's particular investment objectives, financial resources or other relevant circumstances and the opinions and recommendations herein are not intended to represent recommendations of particular investments to particular customers. This material is for informational purposes only and should not be construed as an offer or solicitation to sell or buy units the Fund. Investors is strongly recommended to get professional advice as to whether investment in the Fund is appropriate having regard to their particular investment needs, objectives and financial circumstances, before investing.

All securities' transactions involve risks, which include (among others) the risk of adverse or unanticipated market, financial or political developments and, in international transactions, currency risk. There can be no assurance that an investment in the Fund will achieve profits or avoid incurring substantial losses. There is a high degree of risk inherent in investments and they may not be suitable for all eligible investors. It is possible that an investor may lose some or all of its investment. The past is not necessarily a guide to the future performance of an investment. The value of investments may fall as well as rise and investors may not get back the amount invested. Changes in rates of foreign exchange may cause the value of investments to go up or down.

Before making an investment decision, an investor and/or its adviser should (i) consider the suitability of investments in the Fund with respect to its investment objectives and personal situation and (ii) consider factors such as its personal net worth, income, age, risk tolerance and liquidity needs. Short-term investors and investors who cannot bear the loss of some or all of their investment or the risks associated with the limited liquidity of an investment should not invest.

Due care and attention has been used in the preparation of this information. However, actual results may vary from their forecasts, and any variation may be materially positive or negative. Forecasts, by their very nature, are subject to uncertainty and contingencies, many of which are outside the control of Rhenman & Partners. Rhenman & Partners cannot guarantee that the information contained herein is without fault or entirely accurate. There may be

delays, omissions or inaccuracies in the information. Any dated information is published as of its date only and no obligation or responsibility is undertaken to update or amend any such information.

The information in this material is based on sources that Rhenman & Partners believes to be reliable. Rhenman & Partners can however not guarantee that all information is correct. Furthermore, information and opinions may change without notice. Rhenman & Partners is under no obligation to make amendments or changes to this publication if errors are found or opinions or information change. Rhenman & Partners accepts no responsibility for the accuracy of its sources.

Rhenman & Partners is the owner of all works of authorship including, but not limited to, all design text, images and trademarks in this material unless otherwise explicitly stated. The use of Rhenman & Partners' material, works or trademarks is forbidden without written consent except where otherwise expressly stated. Furthermore, it is prohibited to publish material made or gathered by Rhenman & Partners without written consent.

By accessing and using the <http://rhepa.com/> website and any pages thereof, you acknowledge that you have reviewed the following important legal information and understand and agree to the terms and conditions set therein. If you do not agree to the terms and conditions in this disclaimer, do not access or use <http://rhepa.com/> website in any way.

Products and services described herein are not available to all persons in all geographical locations. Rhenman & Partner will not provide any such products or services to any person if the provision of such services could be in violation of law or regulation in such person's home country jurisdiction or any other related jurisdiction. The units of the Fund may not be offered or sold to or within the United States or in any other country where such offer or sale would conflict with applicable laws or regulations.

In no event, including (but not limited to) negligence, will Rhenman & Partner be liable to you or anyone else for any consequential, incidental, special or indirect damages (including but not limited to lost profits, trading losses and damages).

The sole legally binding basis for the purchase of shares of the Fund described in this information is the latest valid sales prospectus with its terms of contract. Subscriptions cannot be received on the basis of financial reports.

An investment in the Fund does not represent deposits or other liabilities of any member of the Rhenman & Partners Group. Neither Rhenman & Partners nor any member of the Rhenman & Partners Group and its affiliates guarantees in any way the performance of the Fund, repayment of capital from the Fund, any particular return from or any increase in the value of the Fund.

Prenumerera på vårt nyhetsbrev på RHEPA.SE

KONTAKTINFORMATION:

Rhenman & Partners
Asset Management AB
Strandvägen 5A
114 51 Stockholm, Sweden
Tel + 46 8 459 88 80
info@rhepa.com

SVENSKA INVESTERARE:

Anders Grelsson
Svenska investerarelationer
Mob + 46 70 374 43 20
anders@rhepa.com

INTERNATIONELLA INVESTERARE:

Carl Grevelius
Utländska investerarelationer
Tel + 46 8 459 88 83
carl@rhepa.com